



L'IMPEGNO DELLA PROVINCIA PER LE SCUOLE SUPERIORI

15 settembre 2017

*Servizio Infrastrutture, Mobilità sostenibile, Patrimonio ed Edilizia
Servizio Programmazione Scolastica e Diritto allo Studio*



DATI GENERALI

La Provincia di Reggio Emilia gestisce

21 istituti scolastici superiori ciascuno dei quali è dislocato su una o più sedi.

Le scuole superiori reggiane sono distribuite in

29 sedi scolastiche, collocate in **64 edifici**,

che occupano complessivamente **198.700** mq.

Nel prossimo a.s. 2017/2018 si prevede di accogliere

una popolazione scolastica di **21.649 studenti**

distribuiti in **957 classi** (dati USP organico di diritto)



L'investimento che la Provincia di Reggio Emilia è stata in grado di garantire anche quest'anno a favore delle scuole superiori è di poco superiore a **5 milioni** di euro.

4,1 milioni per cantieri in corso di elevata complessità

685.000 euro per interventi di manutenzione

200.000 euro di fondi assegnati direttamente

alle scuole per acquisto di attrezzature e arredi o piccoli interventi

54.400 euro per il Progetto Tutor a favore di studenti disabili



LICEO ARTISTICO “CHIERICI” - REGGIO EMILIA

Interventi di miglioramento sismico e messa in sicurezza



Le opere, finanziate con fondi provinciali a seguito del sisma del maggio 2012, aumentano i livelli di sicurezza statica e sismica dell'edificio, completando la serie di interventi iniziati dal Comune dopo il terremoto del 1996, (eliminazione spinte e vulnerabilità dei locali, alleggerimento delle masse, irrigidimento dei solai, redistribuzione funzionale ambienti, eliminazione elementi incongrui...). Si prevede anche l'inserimento di un nuovo solaio ligneo a livello sottotetto.

CARATTERISTICHE DEL PROGETTO

L'intervento propone quattro tipologie operative:

- riduzione delle carenze dei collegamenti
- interventi per la rigidità degli impalcati
- miglioramento della distribuzione dei maschi murari resistenti
- rinforzo delle parti intorno alle aperture

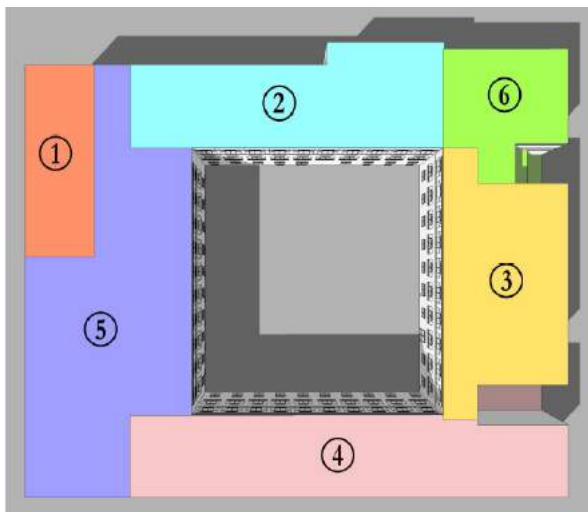

Porzioni da consolidare:
integralmente= 2 - 3 - 6
puntualmente= 1 - 4 - 5

IMPORTO COMPLESSIVO:
€ 2.481.503,96

LICEO “CHIERICI” - STATO DI ATTUAZIONE

I lavori al liceo artistico "Chierici", sono in corso da parte dell'Ati costituita dalla capogruppo Coop. Cattolica Costruzioni Edili, mandanti Tecton Coop e Torreggiani e C. Spa. Dopo il montaggio della gru a grande braccio e la realizzazione del collegamento con la sede temporanea ex Levi (*foto accanto*), le opere sono entrate nel vivo con i lavori di rifacimento delle coperture sul lato parallelo a Via Bellaria e Via Nobili (*foto sotto*) che comportano la rimozione del manto esistente e la messa in opera del nuovo tavolato. Ora si sta provvedendo, a liberare il seminterrato dove sono previsti interventi di sottofondazione e nei prossimi giorni verrà isolata la parte del complesso prospiciente la piscina per concentrare in quei luoghi, così come da programma, i lavori di consolidamento.



La parte di scuola occupata dalla didattica e il cantiere sono stati separati fisicamente con pannelli di acciaio.

Il **completamento** delle opere più invasive è previsto **nella primavera del 2018**.



ISTITUTO “GOBETTI” - SCANDIANO

Ampliamento edificio scolastico con realizzazione di un secondo piano

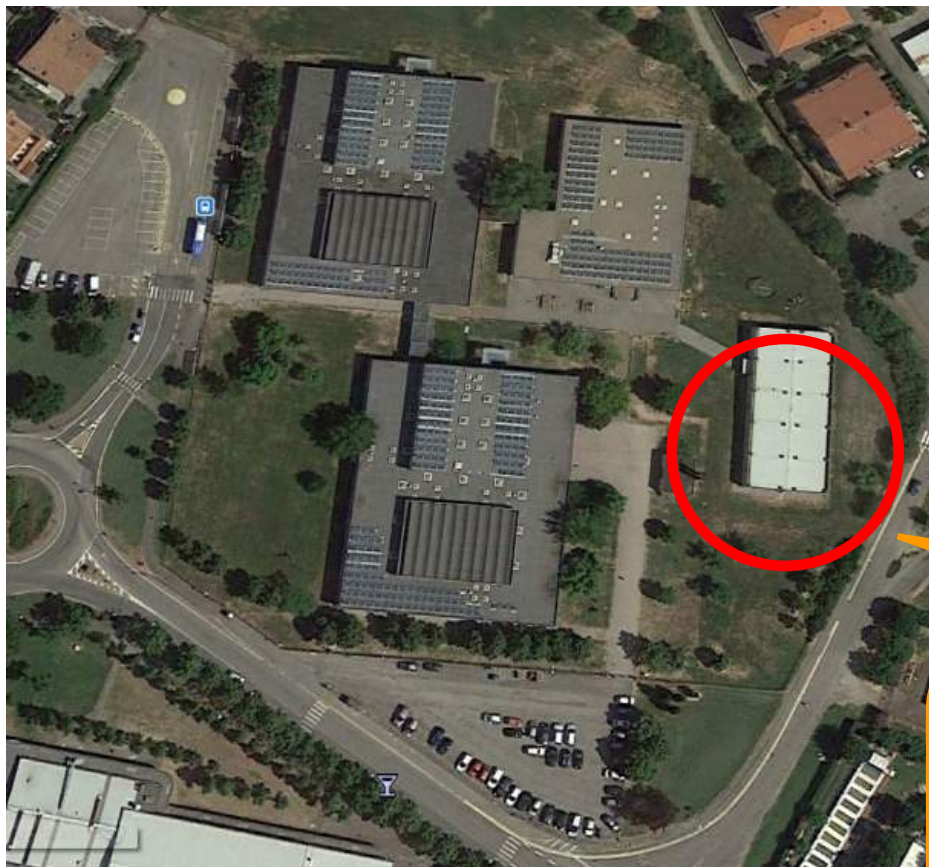

L'ampliamento del “Gobetti” rappresenta uno dei due cantieri principali degli interventi provinciali.

Il perdurare del trend di crescita delle iscrizioni nel Polo Scolastico di Scandiano ha portato alla necessità di sopraelevare il fabbricato inaugurato nel 2010, realizzando una ulteriore piano che conterrà 8 aule, che potranno ospitare 200 studenti, compresi i relativi servizi e i collegamenti verticali.

IMPORTO COMPLESSIVO:
€ 1.600.000



ISTITUTO “GOBETTI” - STATO DI ATTUAZIONE

I lavori, sospesi con la messa in liquidazione coatta amministrativa della Ditta UNIECO, **sono ripresi a giugno** dopo l'assegnazione alla seconda classificata (un'ATI formata dalla coop Tecton, Torreggiani Spa e Reset Spa).

Ad oggi il cantiere segue fedelmente il cronoprogramma che prevede di completare i lavori entro gennaio 2018.



Immagini del cantiere in corso: le strutture in cemento armato, costituite dai pilastri e dalle scale laterali sono state interamente realizzate come da tempistica di cantiere

INTERVENTI CON FONDI DELLA PROVINCIA PER GARANTIRE IL REGOLARE INIZIO DEL NUOVO ANNO SCOLASTICO

A seguito delle ricognizioni effettuate coinvolgendo i dirigenti scolastici sono state individuate opere per:

685.000 €

INTERVENTI
PRINCIPALI

602.000 €

INTERVENTI DI PICCOLA
MANUTENZIONE

83.000 €

INTERVENTI PRINCIPALI

FABBRICATO	INDIRIZZO	DESCRIZIONE INTERVENTO	IMPORTO iva compresa
NOBILI + TESSILE+ PALESTRA	Via Makallè REGGIO EMILIA	Sostituzione dei serramenti della facciata principale	€ 134.550,00
GOBETTI	Via della Repubblica SCANDIANO	manutenzione impianto idrico estinzione incendi	€ 49.557,00
CARRARA - NOVELLARA	Via della Costituzione NOVELLARA	Rifacimento copertura	€ 65.000,00
MORO - Sede e palestra	Via XX Settembre REGGIO EMILIA	Rifacimento di porzione della copertura degli spogliatoi della palestra	€ 25.000,00
Manutenzione veneziane	vari	Piccoli interventi di manutenzione	€ 21.000,00
LICEO CORSO	Via Roma CORREGGIO	Adeguamento prevenzioni incendi	€ 40.000,00
ISTITUTO D'ARZO	Via Roma 10 S. ILARIO	INTERVENTI CONNESSI ALLA LOGISTICA PER CONSENTIRE IL REGOLARE INIZIO DELL'ANNO SCOLASTICO MEDIANTE INSTALLAZIONE DI AULE PREFABBRICATE E SERVIZI	€ 60.000,00
F.RE + PALESTRA	Via Trento Trieste REGGIO EMILIA	ADEGUAMENTO FUNZIONALE PER CONSENTIRE IL REGOLARE INIZIO DELL'ANNO SCOLASTICO E RESTAURO DELLA BIBLIOTECA (logistica, restauri, messa in sicurezza)	€ 120.000,00
CARRARA - RUSSELL	GUASTALLA	Realizzazione impianto di videosorveglianza e Rifacimento pavimentazione palestra	€ 87.000,00
TOTALE			€ 602.107,00

ISTITUTO “L.NOBILI” - REGGIO EMILIA

Intervento di miglioramento energetico

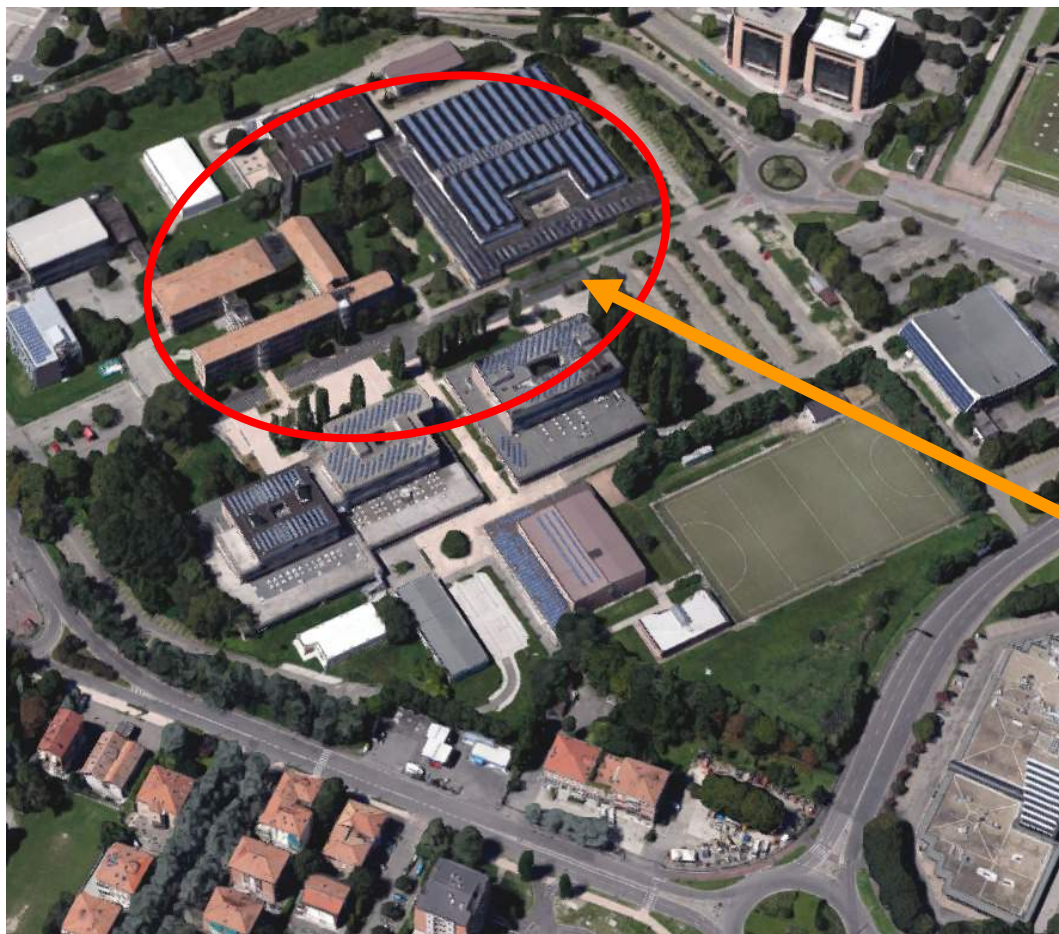

Si tratta di un intervento di manutenzione straordinaria di riqualificazione energetica del lato est mediante la sostituzione dei serramenti esistenti con altri isolanti e ad elevata prestazione energetica.



Il contratto è in fase di perfezionamento, i lavori verranno eseguiti compatibilmente con l'attività didattica e terminati **entro il 2017.**

IMPORTO COMPLESSIVO:
€ 134.550

ISTITUTO "GOBETTI" - SCANDIANO

Intervento di manutenzione dell'impianto idrico di estinzione incendi



Si tratta di un intervento di manutenzione straordinaria dell'impianto antincendio esistente dovuto al deterioramento della rete di distribuzione dell'acqua.

I lavori sono **terminati** nei tempi previsti.

IMPORTO COMPLESSIVO:
€ 49.557



ISTITUTO “CARRARA” - NOVELLARA

Intervento di rifacimento della copertura

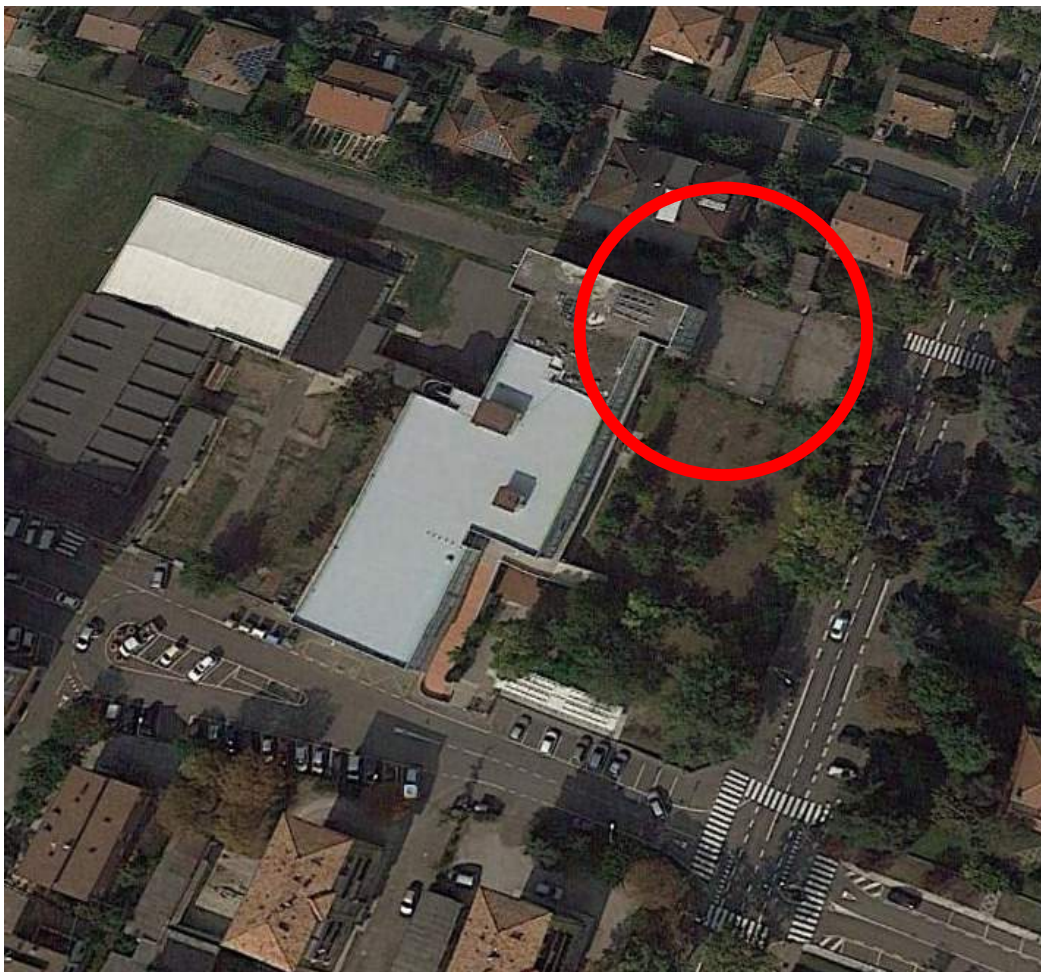

Si tratta di un intervento di manutenzione straordinaria che prevede la messa in opera di una nuova guaina in PVC analoga a quella del Comune.

I lavori sono in fase d'avvio e verranno completati **entro settembre.**

**IMPORTO COMPLESSIVO:
€ 65.000**

ISTITUTO "A. MORO" - REGGIO EMILIA

Intervento di rifacimento parziale della copertura
degli spogliatoi della palestra



I lavori di manutenzione del manto di copertura, con la posa in opera di onduline metalliche sono in corso e verranno completati **entro settembre**.



IMPORTO COMPLESSIVO:
€ 25.000

ISTITUTO "R. CORSO" - CORREGGIO

Intervento di adeguamento prevenzione incendi



Sarà realizzato un impianto di pressurizzazione per fornire l'adeguata pressione al circuito idraulico dell'impianto antincendio.

LOCALE TECNICO GRUPPO PRESSURIZZAZIONE ANTINCENDIO

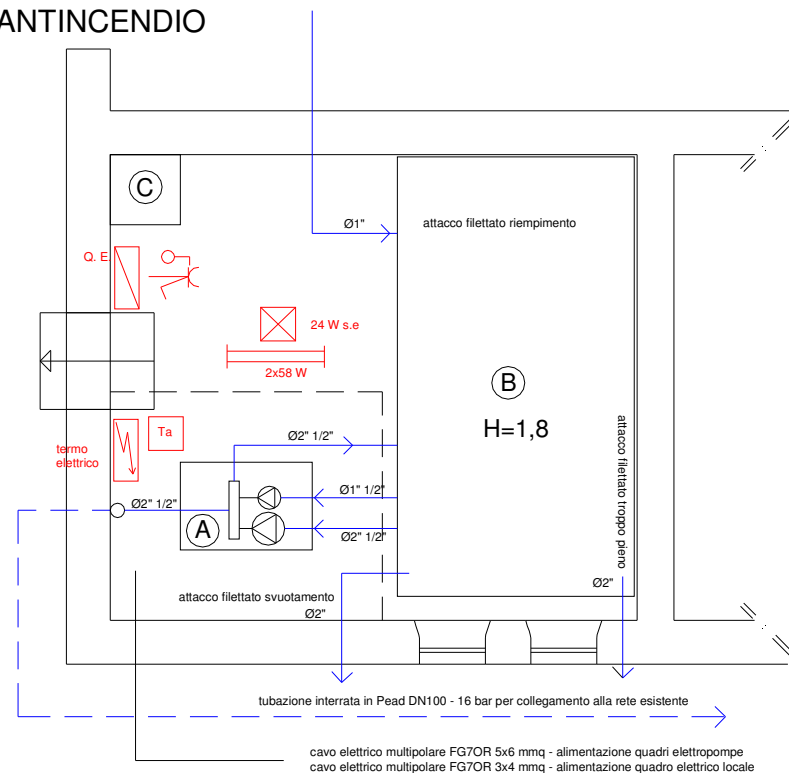

**IMPORTO COMPLESSIVO:
€ 40.000**

I lavori sono in attesa del permesso della Soprintendenza e verranno realizzati entro fine 2017.

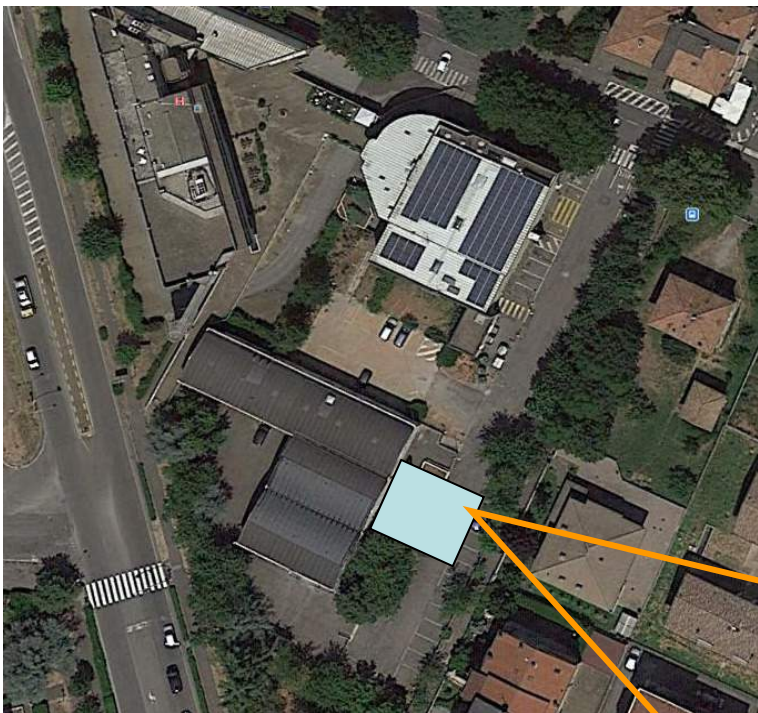

IMPORTO COMPLESSIVO:
€ 60.000

L'intervento, già **terminato**, ha dotato il plesso scolastico di ulteriori due aule e relativi locali accessori per consentire un'adeguata gestione del nuovo anno scolastico.

ISTITUTO "FILIPPO RE" - REGGIO EMILIA

Intervento di adeguamento funzionale e restauro della biblioteca

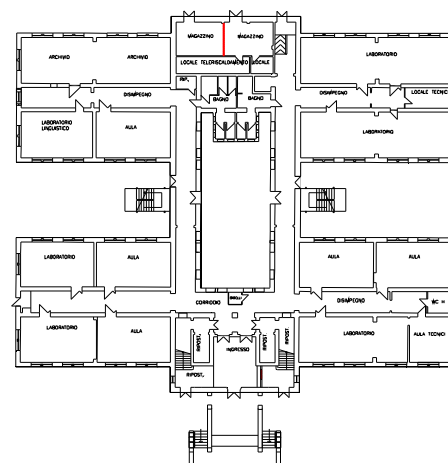
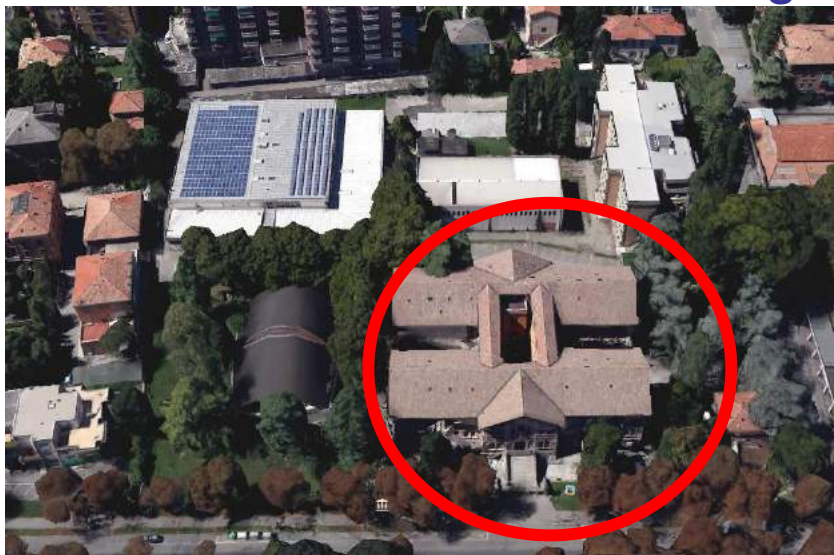

PIANO TERRA

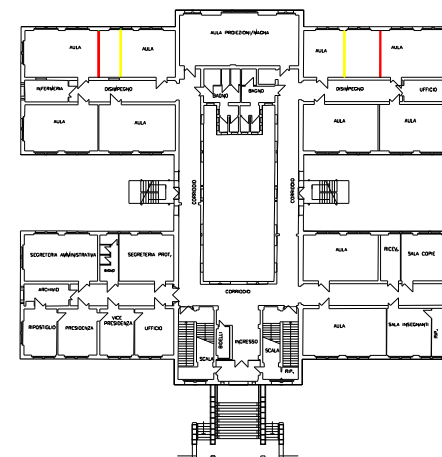

PIANO PRIMO

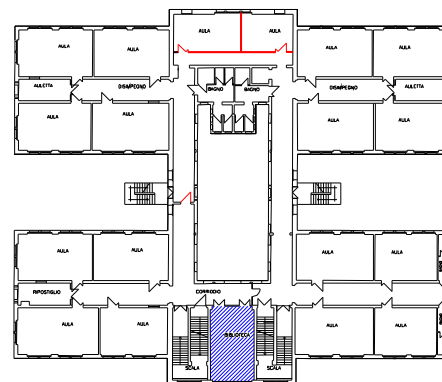

PIANO SECONDO

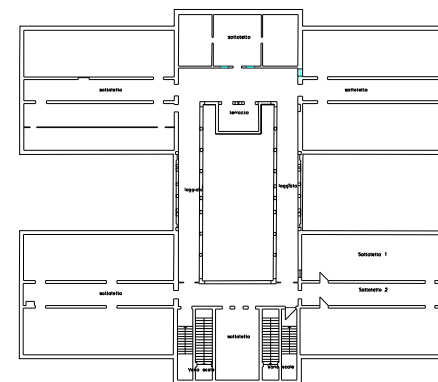

SOTTOTETTO

IMPORTO COMPLESSIVO:
€ 120.000

L'intervento prevedeva un adeguamento della logistica e di la manutenzione degli intonaci nella biblioteca.
I lavori sono già **terminati**.

“CARRARA-RUSSELL-CFP”- GUASTALLA

Realizzazione impianto di videosorveglianza e rifacimento pavimentazione della palestra

L'intervento prevedeva la realizzazione dell'impianto di videosorveglianza (42.000 euro, 20.000 dei quali a carico delle scuole) ed il rifacimento della pavimentazione della palestra del Russel (45.000 euro). I lavori sono stati **terminati**.

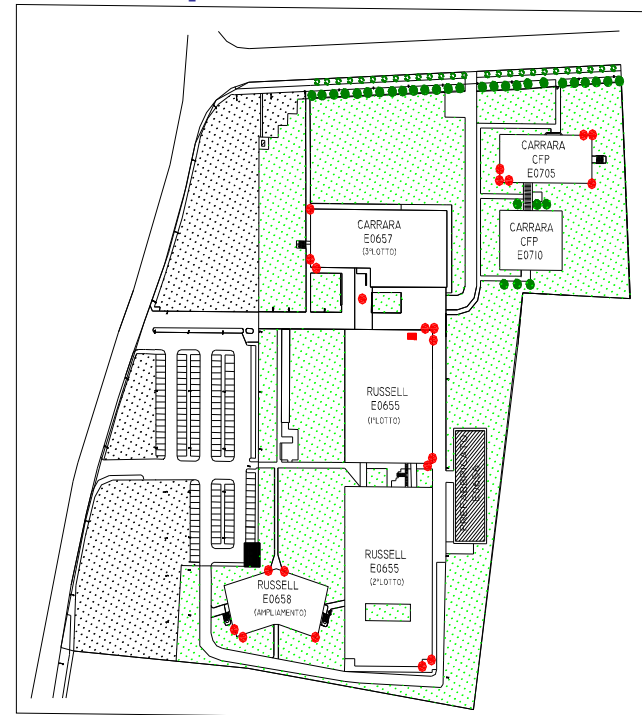

● Posizione telecamere

**IMPORTO COMPLESSIVO:
€ 87.000**

INTERVENTI PRINCIPALI IN CORSO

Gli interventi minori riguardano una serie di lavori di manutenzione che vanno dal ripristino dei servizi igienici, alla riparazione o sostituzione di serramenti, piccoli riparazioni di pavimentazioni, sistemazione degli impianti elettrici, ecc.. Tutte lavorazioni minimali che però risultano fondamentali per consentire la completa funzionalità degli immobili per il regolare inizio dell'attività del nuovo anno scolastico.

FABBRICATO	INDIRIZZO	DESCRIZIONE INTERVENTO	IMPORTO iva compresa
ISTITUTO CATTANEO E PALESTRA	Via Impastato CASTELNOVO NE' MONTI	Piccoli interventi di manutenzione	€ 1.000,00
		Tinteggi e sostituzione di porte	€ 5.000,00
N. MANDELA - DALL'AGLIO	Via Impastato e via Sozzi CASTELNOVO NE' MONTI	Piccoli interventi di manutenzione	€ 3.000,00
		INTERVENTI CONNESSI ALLA LOGISTICA PER CONSENTIRE IL REGOLARE INIZIO DELL'ANNO SCOLASTICO	€ 10.000,00
CARRARA - RUSSELL	GUASTALLA	Apertura recinzioni distinta delle 2 scuole	€ 3.000,00
ISTITUTO D'ARZO E PALESTRA	Via Provinciale per S. Ilario MONTECCHIO	manutenzioni varie e logistica	€ 8.000,00
IST. EINAUDI	Via Prati CORREGGIO	Piccoli interventi di manutenzione	€ 3.000,00
GOBETTI	Via della Repubblica SCANDIANO	Innalzamento parapetto - richiesta AUSL	€ 8.000,00
		Recupero locale ad uso magazzino	€ 5.000,00
ARIOSTO + palestra	Piazzetta Pigendoli REGGIO EMILIA	Interventi elettrici	€ 2.500,00
GALVANI - SCUOLA	Via della Canalina REGGIO EMILIA	Piccoli interventi di manutenzione	€ 3.000,00
SCARUFFI - SCUOLA E PALESTRA	Via Filippo Re REGGIO EMILIA	Sostituzione di porte	€ 8.000,00
LEVI - SCUOLA	Via Filippo Re REGGIO EMILIA	Piccoli interventi di manutenzione	€ 2.000,00
BUS PASCAL	Via Makallè REGGIO EMILIA	Realizzazione di parete di tamponamento e realizzazione di piccoli interventi di manutenzione	€ 3.000,00
ITG SECCHI+PAL.	Via Makallè REGGIO EMILIA	Piccoli interventi di manutenzione	€ 3.000,00
OFFICINE NOBILI + PALESTRA	Via Makallè REGGIO EMILIA	Piccoli interventi di manutenzione	€ 5.000,00
MAGISTRALI+ PALESTRA	Via Makallè REGGIO EMILIA	Piccoli interventi di manutenzione	€ 3.000,00
ZANELLI+ATTIVITA' ' ANNESSE	Via Rosselli REGGIO EMILIA	Piccoli interventi di manutenzione	€ 3.500,00
ISTITUTO MOTTI	Via Gastinelli REGGIO EMILIA	Piccoli interventi di manutenzione	€ 4.000,00
TOTALE			€ 83.000,00

FONDI PROVINCIALI ASSEGNATI ALLE SCUOLE

Anche nell'ultimo bilancio la Provincia, attraverso due distinti capitoli di spesa, ha assegnato direttamente agli istituti (in base al numero di sedi e alla popolazione scolastica dello scorso anno) fondi per:

200.000 €



ACQUISTO ARREDI
E ATTREZZATURE

185.000 €



INTERVENTI DI PICCOLA
MANUTENZIONE

15.000 €

SCUOLA	NUMERO SEDI A.S. 2016/2017	PICCOLA MANUTENZ. EDIFICIO CAP. 747	POPOLAZIONE SCOLASTICA (compresi i corsi serali) A.S. 2016/2017	MANUTENZ. ARREDI E SPESE VARIE D'UFFICIO CAP. 750	ASSEGNAZ. 2017
I.S. "A.Motti"	3	€ 833,33	1.567	€ 13.047,75	€ 13.881,08
I.S. "N. Mandela"	4	€ 1.111,11	694	€ 5.778,65	€ 6.889,76
I.P. "Filippo Re"	1	€ 277,78	629	€ 5.237,42	€ 5.515,20
I.P. "Galvani-Iodi"	2	€ 555,56	1.037	€ 8.634,67	€ 9.190,23
Liceo "G.Chierici"	2	€ 555,56	876	€ 7.294,09	€ 7.849,65
I.S. "A.Zanelli"	4	€ 1.111,11	1.251	€ 10.416,55	€ 11.527,66
I.T. "G.Scaruffi-C.Levi-Città del Tricolore"	3	€ 833,33	1.065	€ 8.867,81	€ 9.701,14
I.T. "L.Einaudi"	1	€ 277,78	848	€ 7.060,94	€ 7.338,72
I.S. "P.Gobetti"	2	€ 555,56	1.328	€ 11.057,70	€ 11.613,26
I.S. "S.D'Arzo"	2	€ 555,56	1.353	€ 11.265,87	€ 11.821,43
I.S. "B.Russell"	2	€ 555,56	891	€ 7.418,98	€ 7.974,54
I.P. "M. Carrara"	3	€ 833,33	760	€ 6.328,20	€ 7.161,53
I.S. "C.Cattaneo"	2	€ 555,56	813	€ 6.769,51	€ 7.325,07
I.T. "A.Secchi"	1	€ 277,78	273	€ 2.273,17	€ 2.550,95
I.S. "B.Pascal"	5	€ 1.388,88	1.351	€ 11.249,21	€ 12.638,09
I.S. "L.Nobili"	5	€ 1.388,87	1.652	€ 13.755,51	€ 15.144,38
Liceo "M. di Canossa"	2	€ 555,56	1.453	€ 12.098,52	€ 12.654,08
Liceo "Ariosto-Spallanzani"	2	€ 555,56	1.134	€ 9.442,34	€ 9.997,90
Liceo "R.Corso"	2	€ 555,56	785	€ 6.536,37	€ 7.091,93
I.P. presso Convitto "R.Corso"	3	€ 833,33	751	€ 6.253,26	€ 7.086,59
Liceo "A.Moro"	3	€ 833,33	1.707	€ 14.213,48	€ 15.046,81
TOTALE	54	€ 15.000,00	22.218	€ 185.000,00	€ 200.000,00

Il progetto

Dal 2004 ad oggi la Provincia di Reggio Emilia ha finanziato, ogni anno scolastico, il progetto Tutor per studenti disabili che frequentano le scuole secondarie di secondo grado. Si tratta di una risorsa che solo la Provincia di Reggio, in Emilia-Romagna, mette in campo per l'integrazione scolastica degli studenti disabili.

L'attività svolta dai tutor è retribuita con 8 euro all'ora per circa 100 ore.

La gestione del progetto avviene tramite un accordo di rete tra le scuole coinvolte, con una scuola capofila.

Chi è il tutor?

Il tutor è un facilitatore che si affianca al ragazzo disabile nel percorso di integrazione scolastica, sociale e lavorativa, comprende e condivide con facilità sia le difficoltà sia i successi che si incontrano nella relazione con i diversi ambiti della vita.

Il tutor è giovane che svolge nella scuola superiore, a casa e nel tempo libero un ruolo di sostegno "amicale" nei confronti di un coetaneo disabile.

Non è una figura professionale e non svolge un ruolo sostitutivo rispetto ad altri operatori (insegnanti, assistenti, ...).

Le attività svolte sono:

- affiancamento, aiuto nello studio e nei compiti (schemi, riassunti, ...);
- aiuto durante il tirocinio;
- accompagnamento durante le visite d'istruzione (musei, servizi,)
- aiuto ad integrarsi nelle classe (compagni, docenti,);
- aiuto per favorire l'autonomia nella vita scolastica ed extrascolastica (uso dei servizi, uso delle macchinette, biblioteca, trasporti,);
- promozione di una relazione interpersonale di fiducia, di amicizia reciproca che aumenta la motivazione e l'autostima

Progetto Tutor			
Anno scolastico	Risorse	Ore di tutoraggio complessive	Numero tutor
2015-2016	55.200,00 – risorse statali	6.900	69
2016-2017	54.400,00 – risorse provinciali	6.800	68
2017-2018	54.400,00 – risorse provinciali	6.800	68



PROVINCIA
DI REGGIO EMILIA

INTERVENTI PROGRAMMATI



DECRETO MUTUI

L'investimento previsto nel 2016 e slittato nel 2017, pari a 2.642.645 euro (di cui 1.949.220 euro dal Governo attraverso il Decreto Mutui), consente di finanziare 7 interventi di cui 2 a cura della Provincia di Reggio Emilia per un importo di **215.000 euro**.

ISTITUTO	TIPOLOGIA INTERVENTO	IMPORTO
1) Polo scolastico GUASTALLA "Carrara-Russell"	Messa in sicurezza dei sottotetti	€ 100.000,00
2) I.S. "L. Nobilil" REGGIO EMILIA	Ripristino copertura sede centrale	€ 115.000,00
Totale		€ 215.000,00

Si è in attesa del completamento dell'iter amministrativo che ora vede il decreto interministeriale di autorizzazione alla stipula del mutuo 2016 in corso di pubblicazione sulla Gazzetta Ufficiale: successivamente sarà trasmesso alle Regioni tra cui l'Emilia Romagna.

RISORSE DEL MINISTERO DELL'ISTRUZIONE PER INTERVENTI DI EDILIZIA SCOLASTICA

Nella seduta della Conferenza Unificata del 3 agosto è stato approvato lo schema di Decreto del Ministero dell'Istruzione concernente il riparto delle risorse di cui all'art. 25 DL 50/2017 relativo ad interventi di edilizia scolastica.

Si tratta di un ammontare complessivo di **321,1 milioni di euro** ripartito in quattro annualità (79 milioni di euro per l'anno 2017, 118 per l'anno 2018, 80 per l'anno 2019 e 44,1 milioni di euro per l'anno 2020), destinato al finanziamento di interventi di edilizia scolastica di Province e Città metropolitane.

Questa norma nasce da una richiesta politica dell'UPI che, in sede di discussione parlamentare, ha rappresentato chiaramente la situazione delle scuole superiori gestite dalle Province e Città Metropolitane e le relative esigenze di risorse finanziarie.

Tale norma, richiamando esplicitamente la programmazione triennale 2015/2017, ha legato i finanziamenti alla programmazione regionale e di conseguenza l'elenco degli interventi da finanziare è stato definito sulla base delle indicazioni regionali.

Province e Città metropolitane saranno tenuti ad approvare le progettazioni esecutive degli interventi e ad effettuare l'aggiudicazione degli stessi almeno in via provvisoria **entro e non oltre 18 mesi** dalla pubblicazione del decreto sulla Gazzetta ufficiale della Repubblica Italiana.

RISORSE DEL MINISTERO DELL'ISTRUZIONE

INTERVENTI FINANZIATI ALLA PROVINCIA DI REGGIO

1	NUOVO POLO SCOLASTICO - VIA F.LLI ROSSELLI (I° LOTTO)	Nuovo edificio scolastico	€ 3.327.500
2	POLO SCOLASTICO DI VIA MAKALLÈ - RE	Nuova palestra scolastica	€ 695.000
3	I.T. "SCARUFFI-LEVI-CITTÀ DEL TRICOLORE" - RE	Adeguamento sismico	€ 2.723.500
4	I.S. "C. CATTANEO" - CASTELNOVO NÉ MONTI	Adeguamento sismico	€ 2.000.000
5	I.S. "S. D'ARZO" – MONTECCHIO	Ampliamento edificio scolastico - Tale intervento comprende anche l'adeguamento sismico dell'edificio esistente	€ 1.650.000
6	NUOVO POLO SCOLASTICO - VIA F.LLI ROSSELLI (II° LOTTO)	Nuovo edificio scolastico - Nuova Costruzione	€ 3.191.000
TOTALE COMPLESSIVO			€ 13.587.000

1) POLO SCOLASTICO DEL TERRITORIO

Nuovo edificio in via Fratelli Rosselli 1° Lotto

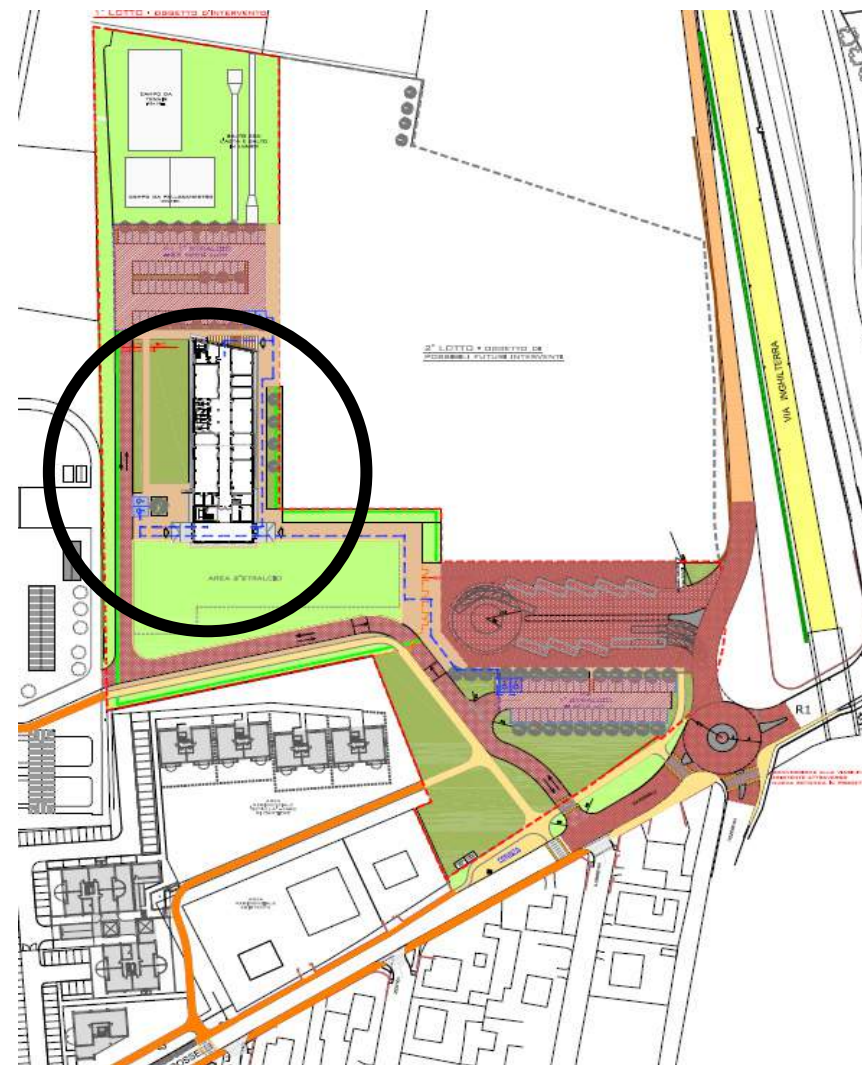

Il nuovo edificio è previsto accanto all'attuale polo scolastico di via F.lli Rosselli, che contiene la sede dell'Istituto Tecnico Agrario "Zanelli" e la sede dell'indirizzo alberghiero ricettivo dell'Istituto Professionale Agrario "Motti",.

Importo complessivo € **5.200.000**

1) POLO SCOLASTICO DEL TERRITORIO

Nuovo edificio in via Fratelli Rosselli 1° Lotto

A seguito dei provvedimenti di contenimento della spesa pubblica, le somme mancanti per finanziare l'opera erano pari ad € **3.327.500,00** (a fronte delle somme originariamente impegnate pari a circa € **1.872.500,00**). Tali somme residue sono contemplate nello schema di Decreto con le risorse di cui all'art. 25 del DL 50/2017.

Il progetto esecutivo prevede, un tempo per realizzare le opere di **540** giorni naturali consecutivi decorrenti dalla data del verbale di consegna dei lavori, per cui se la pubblicazione del decreto sarà tempestiva, si potrebbe arrivare alla consegna del nuovo edificio nell'arco **del 2019**.

L'edificio è destinato ad accogliere l'Istituto per geometri "Angelo Secchi", è dimensionato per **500 studenti e comprende:**

- 12 aule per attività didattiche
- 2 aule di sostegno
- 9 laboratori specialistici
- 1 locale museale

Il nuovo fabbricato, concepito su tre livelli, è progettato in modo funzionale e con tutti gli accorgimenti per eventuali futuri ampliamenti.

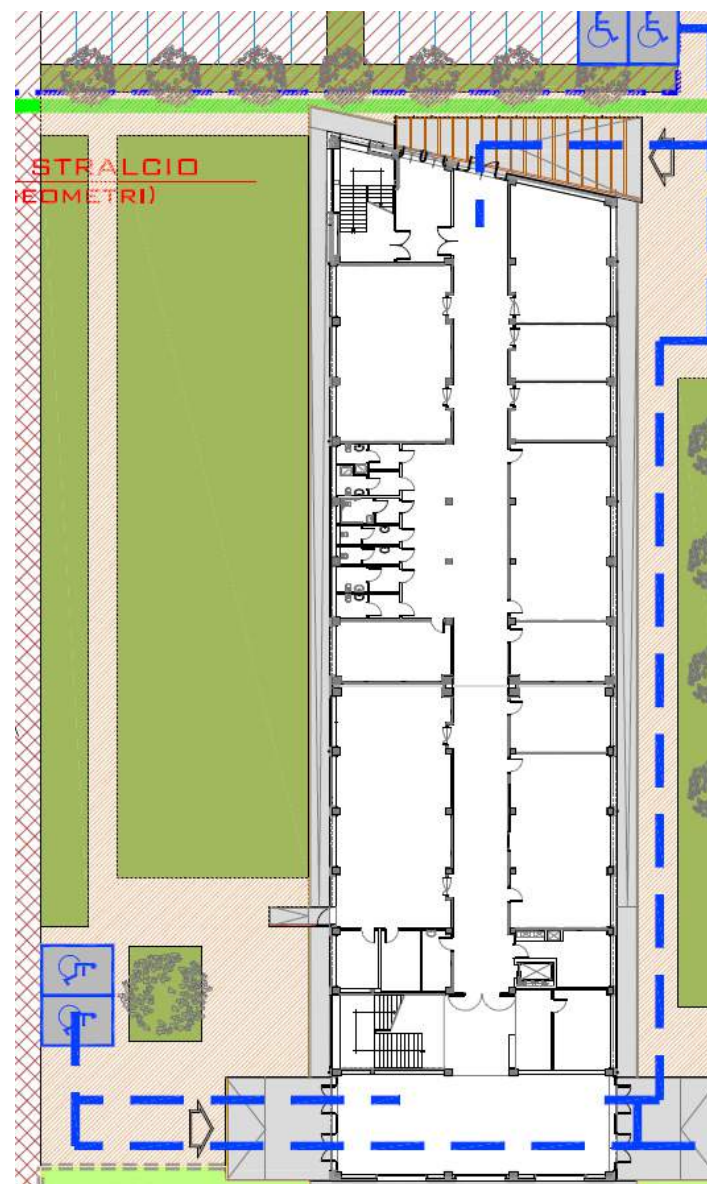

1) POLO SCOLASTICO DEL TERRITORIO

Riqualificazione della fermata del trasporto pubblico locale

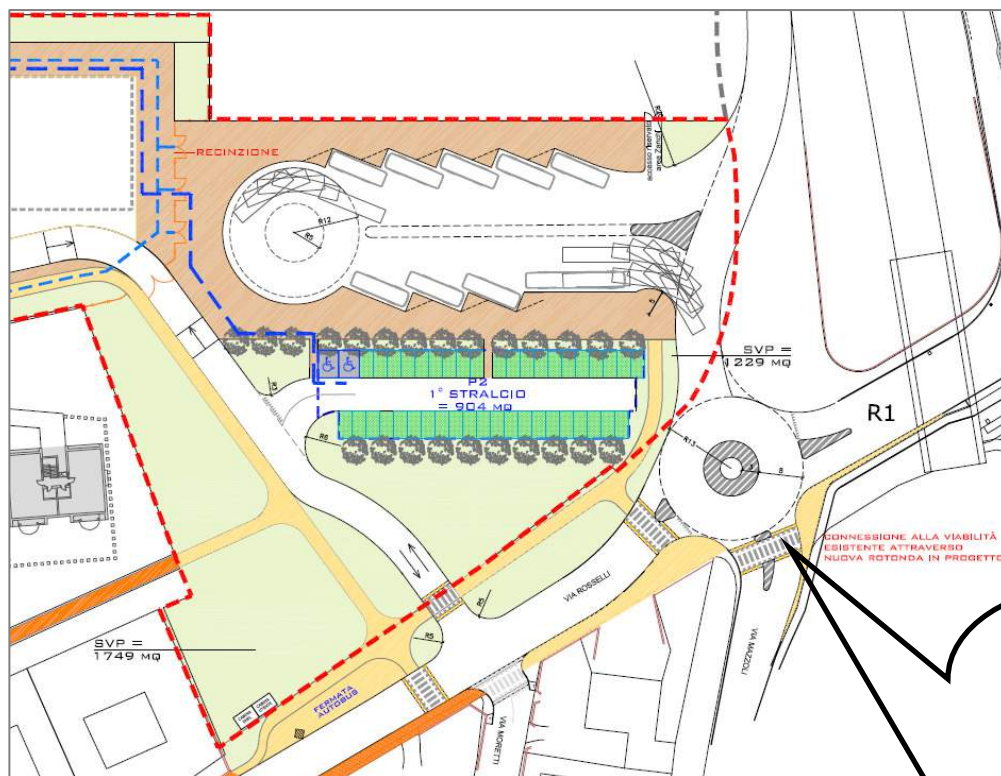

Tra le opere da realizzare, si prevede una rotonda (con diametro esterno 26 m) all'intersezione della bretella che proviene da via Inghilterra con via F.lli Rosselli; sulla stessa Via Rosselli viene realizzato l'accesso carrabile al nuovo edificio e ai parcheggi di tipo P1 e P2.

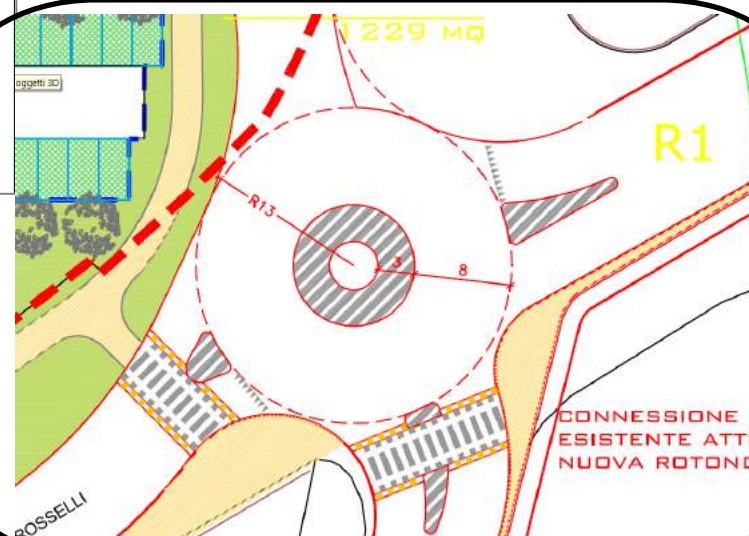

L'opera è finanziata con il contributo della Regione Emilia-Romagna e dell'Agenzia per la Mobilità. Insieme al Comune di Reggio Emilia si sta lavorando per sviluppare il progetto esecutivo in modo da appaltare e realizzare le opere nei tempi più rapidi possibili.

Importo complessivo **€ 427.000**

2) POLO SCOLASTICO DI VIA MAKALLÈ

Nuova palestra

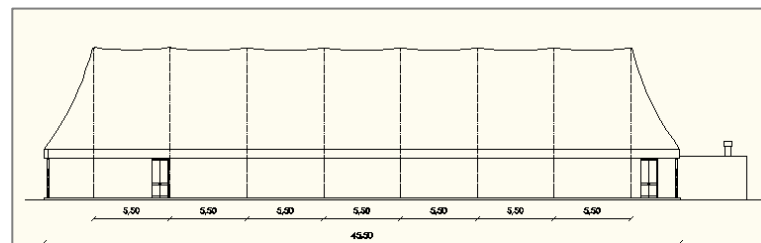
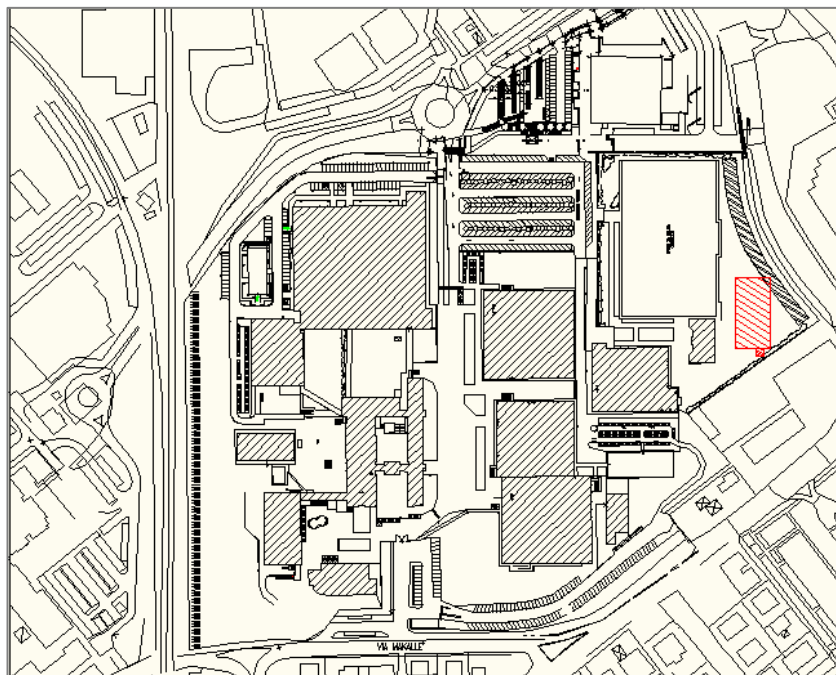

prospetto

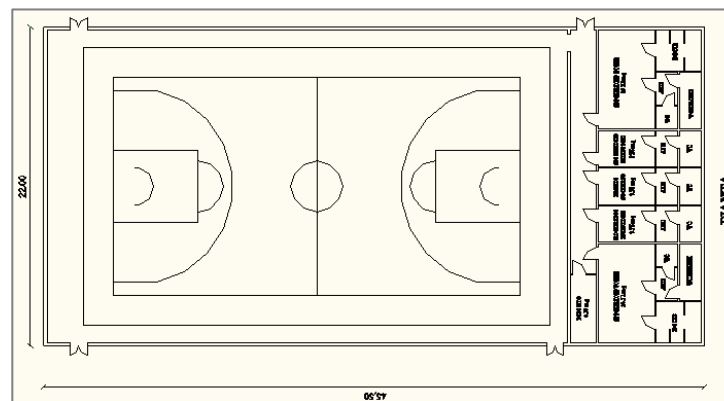

pianta

Il progetto si rende necessario per coprire la forte domanda di strutture sportive richiesta dal Polo scolastico.

Importo complessivo € 695.000

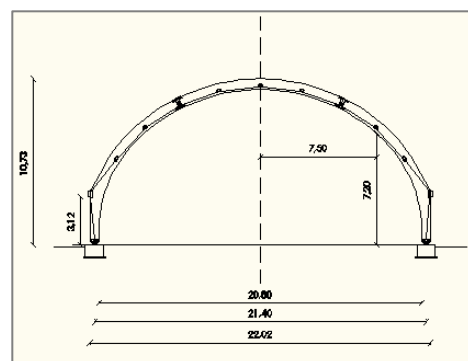

sezione

3) I.T. "SCARUFFI-LEVI-TRICOLORE" - REGGIO

Adeguamento Sismico

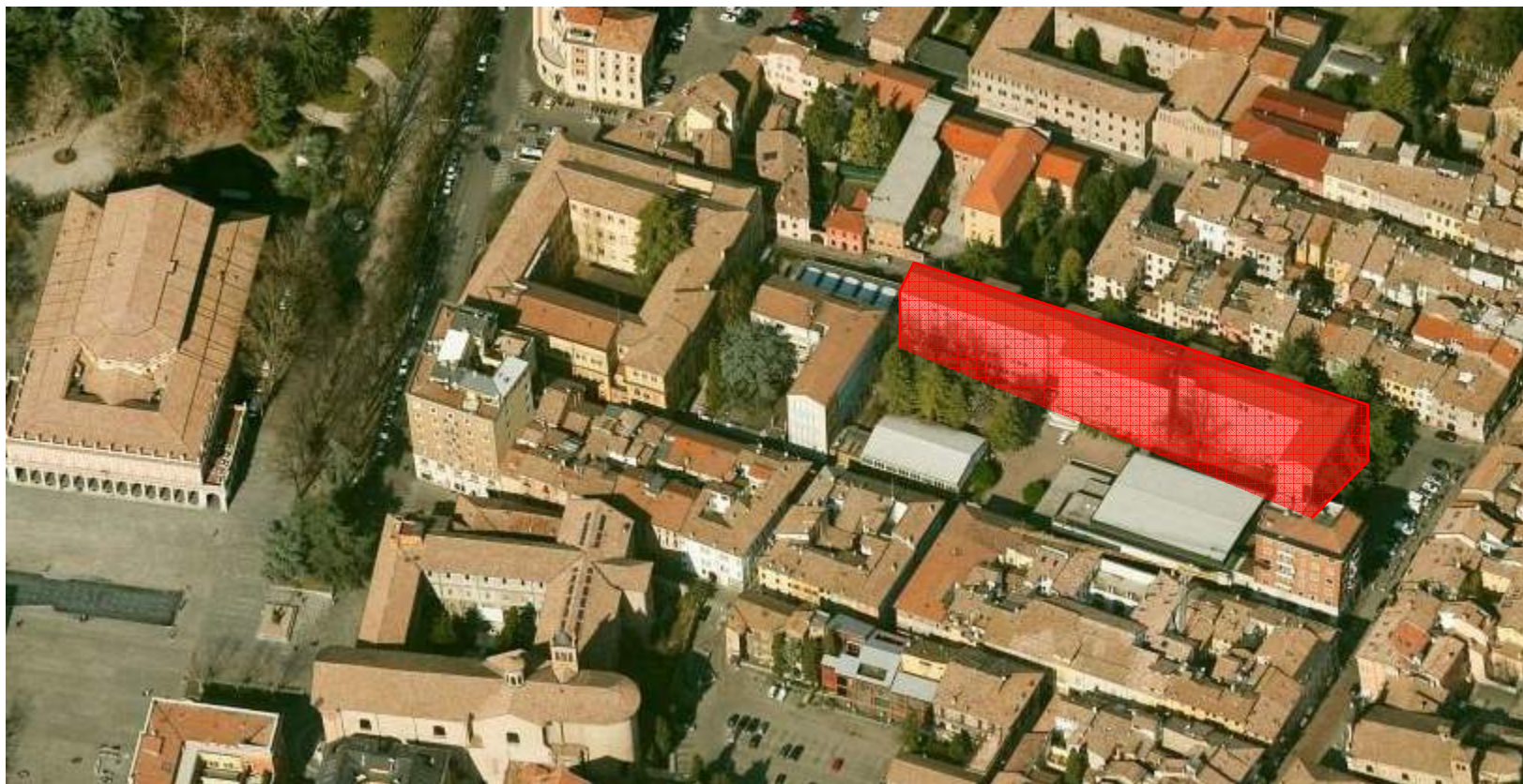

Importo complessivo € **2.723.500**

4) I.S. "CATTANEO" - CASTELNOVO MONTI

Adeguamento sismico



Importo complessivo € **2.000.000**

5) I.S. "S. D'ARZO" – MONTECCHIO



Il progetto prevede di recuperare parte degli spazi dell'ex Coop prospicienti all'istituto al fine di far fronte alle necessità di laboratori avanzata dall'istituto in accordo con il Comune di Montecchio.

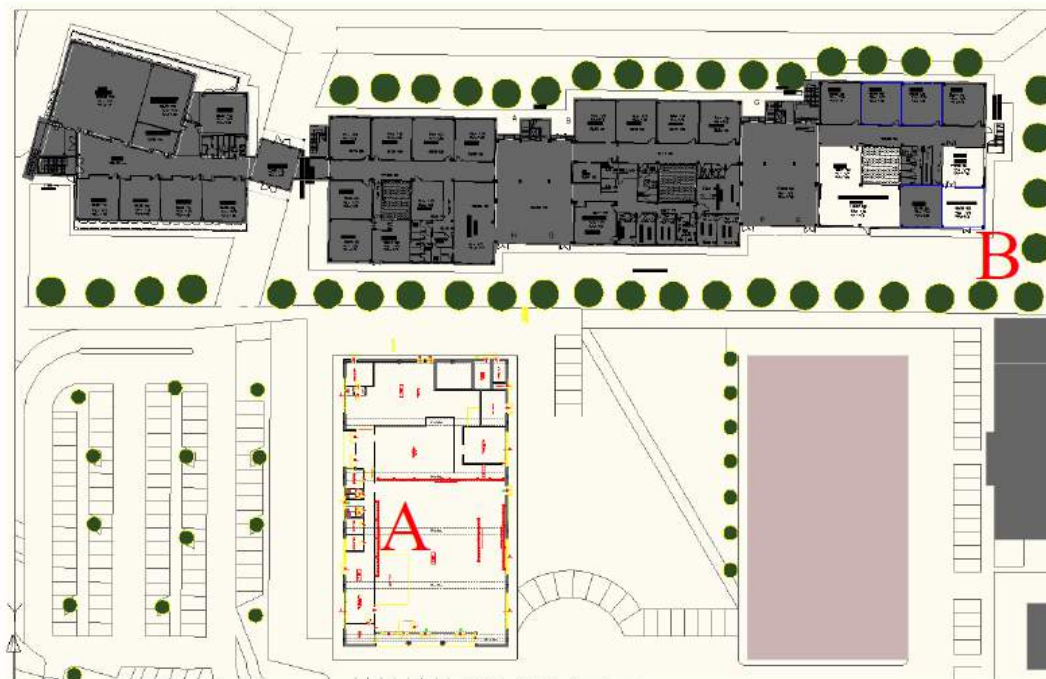

Stato di fatto – planimetria generale

A= fabbricato oggetto di Progettazione
B= fabbricato scolastico sede del I.I.S. D'Arzo

Importo complessivo € 1.650.000

6) POLO SCOLASTICO DEL TERRITORIO

Nuovo edificio in via Fratelli Rosselli 2° Lotto

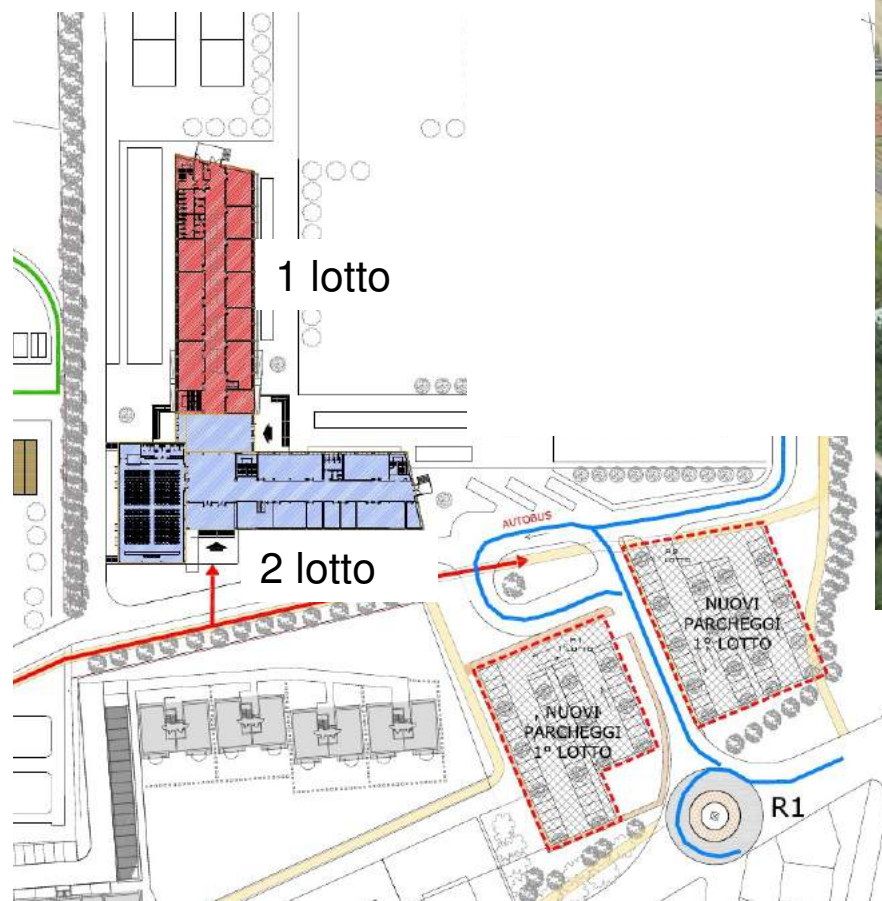

Il secondo lotto è previsto in adiacenza al primo sul lato a sud.

Importo complessivo II lotto € 3.191.000